Kola pro Afriku

SE TOČÍ DÁL...
VÝROČNÍ ZPRÁVA 2016

obecně prospěšné společnosti

kola pro Afriku

KOLA PRO AFRIKU

OBECNĚ PROSPĚŠNÁ SPOLEČNOST

O NÁS

Našim posláním je umožnit dětem v Africe cestu ke vzdělání. 5-12 km dlouhou cestu dětem usnadní nepotřebná jízdní kola, která darují lidé po celé ČR. Darovaná kola jsou snadným prostředkem k podpoře rozvoje celkové gramotnosti dětí.

Každé kolo projekt podpoří - kola třídíme, využíváme na náhradní díly, recyklujeme a repasujeme. Vše s cílem dostat vhodná a opravená kola k dětem do Gambie, kde působíme. **Kola pro Afriku se točí na principech dárcovství, dobrovolnictví, spolupráce a vlastní iniciativy lidí v ČR.**

DO KONCE ROKU 2015

12 kontejnerů s koly bylo vypraveno do Gambie

4 638 kol bylo darováno školákům v Gambii

48 gambijských škol je zapojeno do projektu

na konci roku je pozastaven sběr kol ve více jak 60ti sběrných místech

DO KONCE ROKU 2016

15 kontejnerů s koly bylo vypraveno do Gambie

5871 kol bylo darováno školákům v Gambii

58 gambijských škol je zapojeno do projektu

5591 kol bylo svezeno z více jak 60ti sběrných míst v ČR

WWW.KOLAPROAFRIKU.CZ

HISTORIE

Společnost Kola pro Afriku, o.p.s., byla založena v roce 2012 v Ostravě. Inspirací se staly charitativní organizace Jole Rider a hnutí Bicycles for Humanity, stejně tak osobní zkušenosti zakladatelů českého projektu, Romana Posoldy a Richarda Gazdy.

"Myslím, že nikdo z nás, kteří teď čtou tyto řádky, nikdy nepocítil opravdový nedostatek ... Možná právě proto nemusí všichni rozumět, proč zrovna Afrika, proč kola, proč humanitární a rozvojová pomoc obecně ... Děti v různých koutech světa se nerodí do blahobytu, v jakém žijeme my ve středu Evropy. Již od malička se potýkají s nejrůznějšími obtížemi, které si svobodně nezvolily a mnohdy je neumějí změnit či ovlivnit. Tak takové to mají i děti v Gambii. Tam, kam směřuje naše pomoc, mají děti obtížný přístup ke vzdělání. Do školy je to mnoho kilometrů, které děti každodenně zdolávají pěšky, což je stojí energii a čas. Není tak výjimkou, že je rodiče nechávají doma, aby pomáhaly s obživou, a vzdělání, které ovlivňuje jejich budoucnost, jde stranou. Darovanými koly od dárců z České republiky chceme těmto dětem umožnit cestu ke vzdělání. Pomáhat potřebným není povinnost, je to ctností otevřeného člověka. Pomáhat potřebným přináší své plody na mnoho stran. Z reakcí české společnosti na projekt Kola pro Afriku a obecně pomoc druhým vnímám, že otevřenost pro potřeby druhých v nouzi je přirozeností člověka, a to je skvělá zpráva."
Roman Posolda, ředitel organizace Kola pro Afriku

CÍLE V ČR

- Šíříme myšlenku nezištné pomoci druhým – iniciujeme a zastřešujeme sběr kol a organizaci benefičních akcí v komunitách.
- Iniciujeme a podporujeme dobrovolnictví a partnerskou spolupráci.
- Zaměstnáváme a zapojujeme do života lidi těžce uplatnitelné na trhu práce (dlouhodobě nezaměstnaní, po výkonu trestu, odsouzení, ...).
- Rozvíjíme centrální sklad kol a jeho efektivní fungování v Ostravě - Koblově ve spolupráci s Novou šancí, z. s., Věznicí Heřmanice a Úřadem práce ČR.
- Věnujeme se osvětové činnosti pro veřejnost – přednášky a výstavy k problematice života lidí v Africe.

CÍLE V GAMBII

- Podporujeme gambijské děti na jejich cestě za vzděláním.
- Věnujeme se výběru partnerských škol, které rozdělují kola dětem.
- Věnujeme se udržitelnosti projektu v Gambii. V rámci spolupráce s partnerskými školami spolupracujeme s jejich managementem, zakládáme školní opravny kol a školíme tamní mechaniky, monitorujeme stav projektu, rozdělujeme náhradní díly a nářadí.
- Vytváříme nová pracovní místa pro školní mechaniky.
- Zapojujeme místní obyvatele.
- Rozvíjíme spolupráci s Ministerstvem školství v Gambii.

CESTA KOLA

Dárce daruje své kolo ve sběrném místě, odtud díky přepravním společnostem putují kola do centrálního skladu v Ostravě. Darovaná kola procházejí Věznicí Heřmanice, kde je odsouzení opravují a seřizují. Pravidelně vdechnou život padesátce kol týdně. S přípravou kol pomáhají také lidé ve sdružení Nová šance v Ostravě - lidé bez domova, po výkonu trestu nebo nacházející se v jiné náročné životní etapě. Pomáhá jim to vrátit se zpět na správnou cestu, někteří poprvé zažívají, že si jich někdo váží, že někdo ocení jejich práci.

Dvakrát do roka proběhne v Ostravě slavnostní nakládka. Po měsíční cestě v lodních kontejnerech se dostanou kola do přístavu v Banjulu. Zde si zástupci společnosti KpA spolu s místní sesterskou organizací Czech Bikes for Gambian Schools zásilku vyzvednou a převezou do zázemí společnosti v městečku Gunjur. Následuje rozdělení kol zástupcům škol a výukový program pro školní mechaniky, kteří budou zajišťovat servis kol v místě jejich určení. Na těchto lidech stojí udržitelnost projektu v Gambii. Darovaná kola jsou majetkem školy, ta je dětem zapůjčuje. Kola jsou pro ně ohromnou hodnotou, jejich předávka je tak vždy velkou slavností.

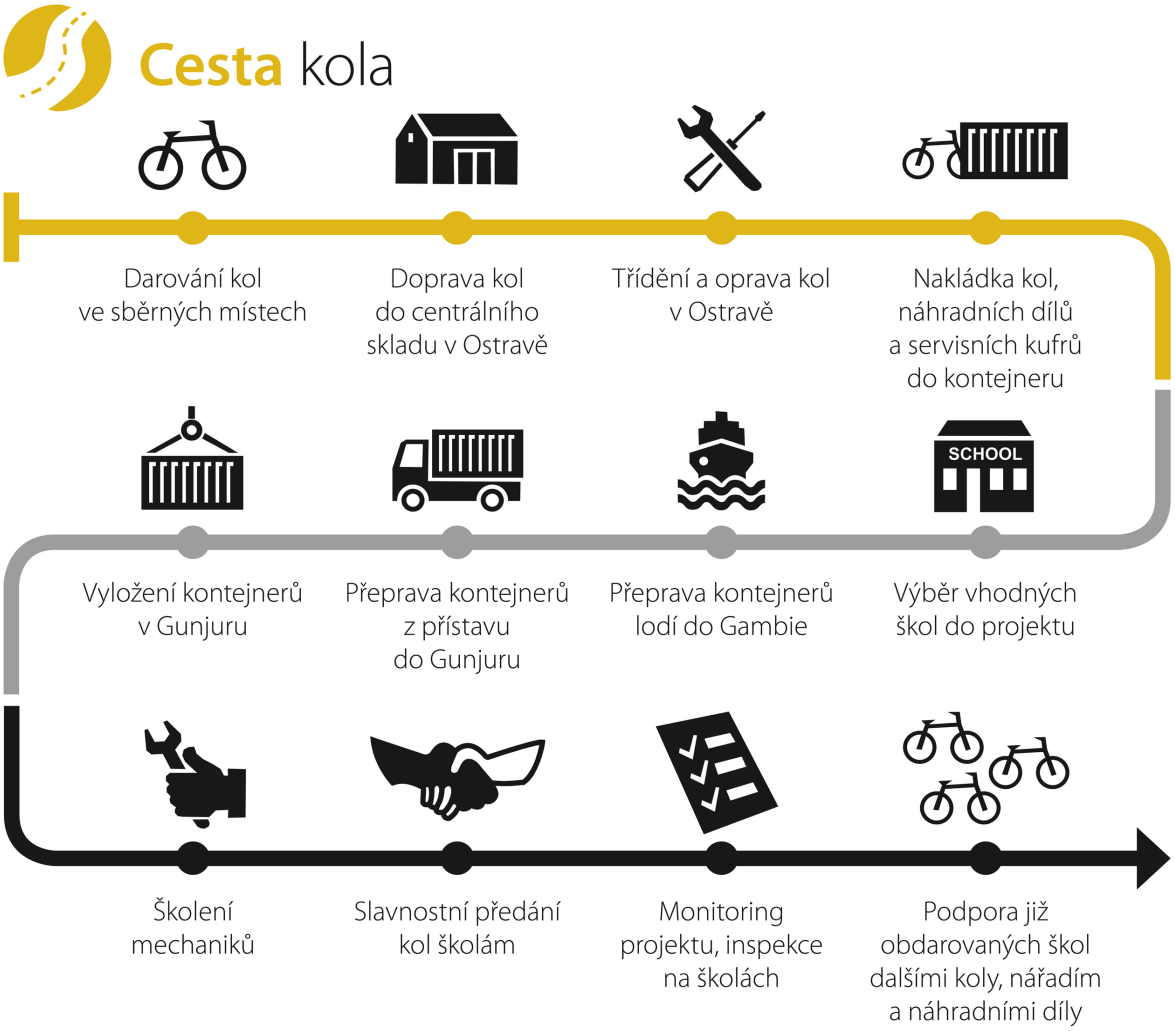

KMENOVÝ TÝM

Správní rada

Richard Gazda
předseda od r. 2012

Ondřej Heřman
od r. 2015

Jakub Vysocký
od r. 2015

Dozorčí rada

Michaela Böhmová
předsedkyně
od r. 2015

Miroslav Fiala
od r. 2012

Jiří Stejskalík
od r. 2015

Obě rady společnosti jsou složeny z lidí, kteří pro společnost pracují dobrovolně ve svém volném čase.

KMENOVÝ TÝM

Zaměstnanci

Roman Posolda
ředitel
od r. 2012

Radka Filipíková
Koordinátorka
od r. 2016

Daniel Ščigel
vedoucí skladu
od r. 2015

Vladimír Bebko
fundraising, benefiční
prodej on-line
od r. 2015

Yunus S. Komma
koordinátor v Gambii
od r. 2015

Sídlo i kancelář
Ostrava - Zábřeh, Závodní ulice 2006/101
zde využíváme kancelář a zázemí společnosti Sian s.r.o., které je nám poskytnuto zdarma.

Centrální sklad kol
Ostrava Koblov, Podsedliště 73/415
v prostorách Nové šance z.s., které jsou nám poskytnuty za zvýhodněný nájem.
Zde jsou díky podpoře Úřadu práce ČR zaměstnáni
další pracovníci projektu - v průběhu roku 6-10 lidí těžce uplatnitelných na trhu práce.

VÝZNAMNÉ UDÁLOSTI ROKU 2016

Leden

Návštěva mise B.foundation v Gambii

Navštívila nás charitativní organizace letecké společnosti Brussels Airlines, která 3 roky sponzoruje část našich misí v Gambii.

B. foundation čítala 70 cyklistů. Vzácné bylo setkání ve škole, kde se členové B.foundation mohli dotknout aktivity KpA, které sami také pomáhají.

Součástí setkání byla prezentace KPA a předání daru paní Ilse Verhelst, která je hlavní manažerkou B. foundation.

4. ročník Sněhuláků pro Afriku

Benefiční akce Gymnázia, Ostrava-Hrabůvka, p.o. a Kol pro Afriku, o.p.s.

Zapojilo se cca 255 škol, školek, organizací, zapojily se i firmy, neziskové organizace.

Celkem cca 200 000 dětí, kantorů, rodičů

Postavilo se cca 6500 sněhuláků z nejrůznějších materiálů

Vybralo se cca 220 000 Kč.

VÝZNAMNÉ UDÁLOSTI ROKU 2016

Únor

Zahájení spolupráce s Hasičským záchranným sborem ČR

HZS ČR - Záchranný útvar Hlučín dovezl téměř 200 kol ze tří našich sběrných míst. Konkrétně z Rožnova p. R., Starého Jičína a Kroměříže. Byla tak zahájena dlouhodobá spolupráce s HZS ČR při svážení kol z ČR do centrálního skladu společnosti.

7. nakládka kol do Gambie

Naložili jsme koly, náhradními díly a nářadím další dva kontejnery. Tentokrát jsme naložili 833 kol a v součtu to znamená 5471 kol, která již odplula do Gambie . Nakládky se účastnili pracovníci Momentu o.p.s. - tak trochu jiný obchod, který je největším finančním donátorem organizace, klienti sdružení Nová šance o.s., studenti Gymnázia v Ostravě - Hrabůvce, klienti Výchovného ústavu v Ostravě - Hrabůvce a dalším jednotlivci.

VÝZNAMNÉ UDÁLOSTI ROKU 2016

Březen
Duben

7. mise v Gambii

Hlavním úkolem bylo roztřídění škol na jižní cestě na 3 skupiny: excelentní (5 škol), dobré (17 škol, menší nedostatky, šance na zlepšení), velmi špatný stav - závažné pochybení (6 škol, management, péče o kola,mechanik…).

Proběhly 3 workshopy - 30 škol (ne všechny školy - asi 50%), účast byla nad očekávání vysoká. Převzetí kontejneru a rozdělení kol a náhradních dílů. Část zůstávvá ve skladu pro další misi a ocenění excelentních škol.

Komunikace s tamním ministerstvem školství - nabídka spolupráce, možnost zapojení tzv. Clusters monitors do monitoringu stavu projektu na školách.
Bylo učiněno rozhodnutí přepracovat guideline pro školy.

.

VÝZNAMNÉ UDÁLOSTI ROKU 2016

Duben

Sbírky kol při Dni Země

Sbírky probíhaly na více místech. Nejúspěšnější byla opět sbírka Zlínského magistrátu.
Na nám. Míru ve Zlíně lidé darovali 196 kol a na Mariánském nám. ve Štípě 100 kol. Celkem tedy 296 kol, která podpoří cestu gambijských dětí do škol.

Restaurant Day v Ostravě IX.

Propagace naší činnosti netradičně - myšlenkou, slovem, výpůjčkou, ochutnáním a hraním na bonga na jedné z velkých ostravských komunitních akcí. Vše v jednom z obchodů MOMENT o.p.s. Podařilo se nám vydělat pro Kola pro Afriku i nějaký ten peníz.

Květen

VÝZNAMNÉ UDÁLOSTI ROKU 2016

Červen

Afrika Beach Open v Uherském Hradišti

Další ročník benefiční sportovní akce pod taktovkou Jiřího Cinádra a jeho ženy. Tentokrát za účasti volejbalového týmu KpA. Celý výtěžek ze startovného, prodeje triček a občerstvení byl 20 300 Kč. Při turnaji se vybralo také 15 jízdních kol, 14 autolékárniček a další věci pro obchody Moment o.p.s.

Cykloakce v Hulíně

Hulínská ZŠ jela pro radost i pro Ariku. Cyklovýlet pro téměř 100 účastníků, program pro rodiny v letním kině a promítání filmu Cesta do školy. Dobrovolné vstupné bylo určeno na podporu naší činnosti. Akci pořádalo Sdružení rodičů a přátel školy.

VÝZNAMNÉ UDÁLOSTI ROKU 2016

Červen

KpA na Mistrovství světa horských kol

v Novém Městě na Moravě, a to jako součást prezentace jednoho z našich hlavních partnerů - společnosti MITAS.

Nové webové stránky společnosti

Moderní grafika, interaktivní mapa sběrných míst, interaktivní infografika a úsěch nového webu KpA.

Narození dalšího člena týmu KpA Ondřeje Ščigela

VÝZNAMNÉ UDÁLOSTI ROKU 2016

Červenec

Půjčovna kol pro Afriku na Colours of Ostrava

Přes deštivé počasí se půjčovna vydařila. Po dobu 4 dnů bylo vidět naše kola s logy KpA a Nadace ČEZ po celé Ostravě. Z nadačních fondů Divokých hus a ČEZ jsme získali 131 635,- Kč. Výtěžek z drobného benefičního prodeje a z výpůjček kol byl 97 477 Kč. Celkem tedy tato benefiční akce přinesla do rozpočtu společnosti 229 112 Kč.
S akcí nám mimo týmu KpA pomáhalo 23 dobrovolníků. Převážně studenti Gymnázia Ostrava - Hrabůvka.

Srpen, září

Promo účast na akcích spřízněných organizací

Tým Kpa propagoval projekt a účastnil se na akcí v místech, kde operují naše sběrná místa - **Valíme se Slezskou v Ostravě a Běh a pochod přes Vlčí jámu v Ryhnově nad Kněžnou, v kostele Sv. Kateřiny Alexandrijské v Zubří.**

Aukro se stává oficiálním partnerem společnosti

aukro

VÝZNAMNÉ UDÁLOSTI ROKU 2016

Září

Naložení velké letní sbírky kol v Plzni

Na základě poptávky dárců, pro nás sbírku v Plzni přes léto uspořádal kamarád, kameraman Martin Homan. Pod jeho taktovkou, za účasti médií a za velké pomoci dobrovolníků ze společnosti DB Schenker, se nám podařilo naložit 470 kol. Ty nám Schenker zdarma dovezl do Ostravy. Kol bylo nakonec z Plzně celkem cca 550. Pro zbytek přijel později HZS ČR.

Sbírky kol při Evropském týdnu mobility a Evropském dni bez aut

Mobilitu gambijských školáků se v rámci této kampaně rozhodlo podpořit sbírkama hned několik měst: **Nový Jičín, Krnov, Chrudim, Morkovice-Slížany, Otrokovice, Jihlava a Havlíčkův Brod**.

VÝZNAMNÉ UDÁLOSTI ROKU 2016

Září

8. nakládka kol do Gambie v Koblově

Historicky 15. kontejner s téměř 400 koly, náhradními díly, 10 servisními kufry, kopačáky pro děti, 90 batůžky a pastelkami a 10 servisními kufry se v září vydal na cestu do Gambie. Kontejner odjel za podpory výtěžků z prodeje dobročinných obchodů MOMENT o.p.s., Nadace ČEZ, nadačního fondu Avast, Nadace Divoké Husy, příspěvků z veřejných sbírek a benefičních akcí jako je Benefiční půjčovna kol na Colours of Ostrava a Benefiční soutěž Sněhuláci pro Afriku. Nakládky se účastnili dobrovolníci z Momentu o.p.s., Nové šance o.s, Výchovného ústavu Ostrava-Hrabůvka a zástupci některých sběrných míst.

8. mise v Gambii

Rozděleno bylo 670 kol. Pro podzimní předávku jsme vybrali čtyři školy v těchto vesnicích - Kanfenda, Jarumeh Koto, Kerr Parteh a Baja Kunda, zde bylo předáno 370 kol. Do dalších šesti stávajících partnerských škol jsme rozdělili 300 kol, nářadí a náhradní díly. Tato kola jsou rozdělena školám k doplnění počtu v souvislosti s počtem dětí, které chodí za vzděláním vzdálenosti větší než 5km. Zároveň tyto školy jsou jsou odměněny za velmi dobré vedení projektu na jejich škole. Jde tedy o motivační program. .

Říjen

VÝZNAMNÉ UDÁLOSTI ROKU 2016

Říjen

Výstupy 8. mise v Gambii

- proškolen management i mechanici 24 stávajících škol zapojených do projektu + 4 nových škol
- celkem je tedy do projektu v Gambii zapojeno nově 58 škol
- nově jsou zapojeny regionální ředitelství gambijského Mínisterstva pro základní a střední vzdělávání
- máme nového školitele mechaniků - gambjce Harunu
- za pohostinnost se odvděčujeme čepičkami z Tonaku
- prezentace projektu na Konferenci koordinačního výboru Ministerstva pro základní a střední vzdělávání v Gambii a setkání s regionálními školskými řediteli. Přítomna prezentaci projektu Kola pro Afriku byla i gambijská ministryně školství.

dále na podzim

Uskutečnila se benefiční akce Dřepy pro Gambii pořádaná Obchodní akademií a Vyšší odbronou školou sociální v Ostravě .

.

Od května do října se po obnovení sběru kol, podařilo do Ostravy svézt přes 4000 kol.

VÝZNAMNÉ UDÁLOSTI ROKU 2016

Prosinec

Dobrovolnický den Arcelor Mital v centrálním skladě v Koblově

Celý den pomáhali našim pracovníkům v centrálním skladě se tříděném, opravani a šrotováním kol 4 pracovníci Arcelor Mital.

Vánoční sbírka kol v síti Pekařství Sázava s.r.o

Společnost se rozhodla uspořádat předvánoční sbírku ve svých prodejnách po celé Moravě.
Z prodejen kola na své náklady svezly na dvůr u sídla společnosti.
Celkem se vybralo přes 400 kol.

Prezidenstké volby v Gambii

Sledovali jsme prezidentské volby i povolební situaci v Gambii. Následky mohly ovlivnit chod celého projektu. Naštěstí zvítězila demokracie nad totalitou a válkou. Nicméně nový prezident a vláda pro nás v dalším roce znamenají nové nastavení spolupráce při zabezpečení chodu projektu.

POČET SVOZŮ V ROCE 2016 A SVOZOVÍ PARTNEŘI

56 svozů
z 96 míst
(z některých opakovaně)

HZS ČR
DB Schenker spol. s.r.o.
OZO Ostrava
TOPTRANS a.s.
Helicar a.s. Liberec
TS Bílovec
TS Příbor
Město Vítkov
Moment, o.p.s.
obec Bolatice
Tomáš Švejcar, Mezinárodní autodoprava a spedice
QuadTrans CZ ,s.r.o.

POČET SBĚRNÝCH MÍST A MÍST JEDNORÁZOVÝCH SBÍREK KOL V ČR V ROCE 2016

až 62
v určitém měsíci
dle sezóny

PODĚKOVÁNÍ

Jako i v předešlých letech i v tomto roce by naše činnost nebyla možná bez pomoci tisíců dárců kol, desítek organizátorů sběrových akcí i benefičních a propagačních akcí, stovek jejich účastníků. Všem tímto děkujeme.

Děkujeme také moc všem **našim sběrným místům** za neskonalou trpělivost a ochotu a vynalézavost, díky které se nakonec podařilo zvládnout svozy kol.

Děkujeme moc občanskému sdružení **Nová šance a Věznici Heřmanice**, bez jejichž pomoci bychom nemohli takové množství darovaných kol roztřídit a opravit.

Děkujeme dobročinnému second-handu **MOMENT o.p.s** za nenahraditelnou finanční podporu fungování celého projektu.

Děkujeme firmám, bez jejichž pomoci by nebyl možný náš běžný každodenní provoz: **KANDAHÁR s.r.o., SIAN s.r.o., účetní firma Soni Adamcové**.

Děkujeme **všem dopravcům**, ať už našim stálým partnerům, nebo jednorázovým pomocníkům, kteří nám pomohli s dopravou kol od dárců až k nám do centrálního skladu v Ostravě- Koblově a ke gambijským školákům.

Děkujeme firmám, které nám **dodaly tolik potřebné náhradní díly, pláště (MITAS a.s.) a pomohly nám vybavit montážní kufry.**

Děkujeme všem dalším jednotlivcům i firmám, kteří se podíleli na pomoci a podpoře našeho projektu.

PARTNEŘI SPOLEČNOSTI

HLAVNÍ PARTNEŘI

OSTATNÍ PARTNEŘI

FINANČNÍ ZPRÁVA

Finanční zpráva organizace je doložena z následujících dokumentů v závěru finanční zprávy:

Rozvaha pro nevýdělečné organizace
Vykaz zisků a ztrát
Přiznání k dani z příjmu právnických osob.

Příjmy organizace tvořily převážně dotace a příjmy z hospodářské činnosti organizace (dotace z ÚP ČR na zaměstníné lidí těžce uplatnitelných na TP, benefiční prodej kol a příjmy z prodeje MOMENT o.p.s., dále výtěžky z benefičních akcí naší společnosti a partnerů: Sněhuláci pro Afriku, Půjčovna Kol pro Afriku na Colours of Ostrava).

Výnosy 2015
3065 tis. Kč

Výnosy 2016
3153 tis. Kč

Výdaje 2015
3057 tis. Kč

Výdaje 2016
3102 tis. Kč

ROZVAHA pro nevýdělečné organizace

v plném rozsahu
ke dni 21.12.2016
(v celých tisících Kč)

IČO
2 9 3 9 7 5 9 6

Název a sídlo účetní jednotky
KOLA PRO AFRIKU obecně prospěšná společnost

28. října 437
Ostrava 9
70900

Označení a	AKTIVA b	Stav k prvnímu dni účetního období 1	Stav k poslednímu dni účetního období 2
A.	**Dlouhodobý majetek celkem (A.I. + A.II. + A.III. + A.IV.)**	0	0
A. I.	**Dlouhodobý nehmotný majetek celkem (součet A.I.1. až A.I.7.)**	0	0
1.	Nehmotné výsledky výzkumu a vývoje	0	0
2.	Software	0	0
3.	Ocenitelná práva	0	0
4.	Drobný dlouhodobý nehmotný majetek	0	0
5.	Ostatní dlouhodobý nehmotný majetek	0	0
6.	Nedokončený dlouhodobý nehmotný majetek	0	0
7.	Poskytnuté zálohy na dlouhodobý nehmotný majetek	0	0
A. II.	**Dlouhodobý hmotný majetek celkem (součet A.II.1. až A.II.10.)**	0	0
1.	Pozemky	0	0
2.	Umělecká díla, předměty a sbírky	0	0
3.	Stavby	0	0
4.	Hmotné movité věci a jejich soubory	0	0
5.	Pěstitelské celky trvalých porostů	0	0
6.	Dospělá zvířata a jejich skupiny	0	0
7.	Drobný dlouhodobý hmotný majetek	0	0
8.	Ostatní dlouhodobý hmotný majetek	0	0
9.	Nedokončený dlouhodobý hmotný majetek	0	0
10.	Poskytnuté zálohy na dlouhodobý hmotný majetek	0	0
A. III.	**Dlouhodobý finanční majetek celkem (součet A.III.1. až A.III.7.)**	0	0
1.	Podíly - ovládaná nebo ovládající osoba	0	0
2.	Podíly - podstatný vliv	0	0
3.	Dluhové cenné papíry držené do splatnosti	0	0
4.	Zápůjčky organizačním složkám	0	0
5.	Ostatní dlouhodobé zápůjčky	0	0
6.	Ostatní dlouhodobý finanční majetek	0	0

Vytvořeno v programu FORM studio - www.kastnersw.cz

IČ: 29397596

Označení a	AKTIVA b	Stav k prvnímu dni účetního období 1	Stav k poslednímu dni účetního období 2
A. IV.	**Oprávky k dlouhodob. majetku celkem (součet A.IV.1 až A.IV.11.)**	0	0
1.	Oprávky k nehmotným výsledkům výzkumu a vývoje	0	0
2.	Oprávky k softwaru	0	0
3.	Oprávky k ocenitelným právům	0	0
4.	Oprávky k drobnému dlouhodobému nehmotnému majetku	0	0
5.	Oprávky k ostatnímu dlouhodobému nehmotnému majetku	0	0
6.	Oprávky ke stavbám	0	0
7.	Oprávky k samostatným hmotným movitým věcem a souborům hmotných movitých věcí	0	0
8.	Oprávky k pěstitelským celkům trvalých porostů	0	0
9.	Oprávky k základnímu stádu a tažným zvířatům	0	0
10.	Oprávky k drobnému dlouhodobému hmotnému majetku	0	0
11.	Oprávky k ostatnímu dlouhodobému hmotnému majetku	0	0
B.	**Krátkodobý majetek celkem (B.I. + B.II. + B.III. + B.IV.)**	436	535
B. I.	**Zásoby celkem (součet B.I.1. až B.I.9.)**	0	0
1.	Materiál na skladě	0	0
2.	Materiál na cestě	0	0
3.	Nedokončená výroba	0	0
4.	Polotovary vlastní výroby	0	0
5.	Výrobky	0	0
6.	Mladá a ostatní zvířata a jejich skupiny	0	0
7.	Zboží na skladě a v prodejnách	0	0
8.	Zboží na cestě	0	0
9.	Poskytnuté zálohy na zásoby	0	0
B. II.	**Pohledávky celkem (součet B.II.1. až B.II.19.)**	157	267
1.	Odběratelé	19	0
2.	Směnky k inkasu	0	0
3.	Pohledávky za eskontované cenné papíry	0	0
4.	Poskytnuté provozní zálohy	1	0
5.	Ostatní pohledávky	0	0
6.	Pohledávky za zaměstnanci	1	1
7.	Pohledávky za institucemi sociálního zabezpečení a veřejného zdravotního pojištění	0	0
8.	Daň z příjmů	17	1
9.	Ostatní přímé daně	48	56
10.	Daň z přidané hodnoty	0	0

IČ: 29397596

Označení a	AKTIVA b	Stav k prvnímu dni účetního období 1	Stav k poslednímu dni účetního období 2
11.	Ostatní daně a poplatky	0	2
12.	Nároky na dotace a ostatní zúčtování se státním rozpočtem	71	207
13.	Nároky na dotace a ostatní zúčtování s rozpočtem orgánů územních samosprávných celků	0	0
14.	Pohledávky za společníky sdruženými ve společnosti	0	0
15.	Pohledávky z pevných termínovaných operací a opcí	0	0
16.	Pohledávky z vydaných dluhopisů	0	0
17.	Jiné pohledávky	0	0
18.	Dohadné účty aktivní	0	0
19.	Opravná položka k pohledávkám	0	0
B. III.	**Krátkodobý finanční majetek celkem (součet B.IV.1. až B.IV.8.)**	278	267
1.	Peněžní prostředky v pokladně	101	40
2.	Ceniny	0	0
3.	Peněžní prostředky na účtech	177	227
4.	Majetkové cenné papíry k obchodování	0	0
5.	Dluhové cenné papíry k obchodování	0	0
6.	Ostatní cenné papíry	0	0
7.	Peníze na cestě	0	0
B. IV.	**Jiná aktiva celkem (součet. B.IV.1. až B.IV.3.)**	1	1
1.	Náklady příštích období	1	1
2.	Příjmy příštích období	0	0
	AKTIVA CELKEM (A. + B.)	436	535

Vytvořeno v programu FORM studio - www.kastnersw.cz

IČ: 29397596

Označení a	PASIVA b	Stav k prvnímu dni účetního období 3	Stav k poslednímu dni účetního období 4
A.	**Vlastní zdroje celkem (A.I. + A.II.)**	-18	30
A. I.	**Jmění celkem (A.I.1. + A.I.2. + A.I.3.)**	33	33
1.	Vlastní jmění	33	33
2.	Fondy	0	0
3.	Oceňovací rozdíly z přecenění finančního majetku a závazků	0	0
A. II.	**Výsledek hospodaření celkem (A.II.1. + A.II.2. + A.II.3.)**	-51	-3
1.	Účet výsledku hospodaření	0	51
2.	Výsledek hospodaření ve schvalovacím řízení	11	0
3.	Nerozdělený zisk, neuhrazená ztráta minulých let	-62	-54
B.	**Cizí zdroje celkem (B.I. + B.II. + B.III. + B.IV.)**	454	505
B. I.	**Rezervy celkem (B.I.1.)**	0	0
1.	Rezervy	0	0
B. II.	**Dlouhodobé závazky celkem (součet B.II.1. až B.II.7.)**	0	0
1.	Dlouhodobé úvěry	0	0
2.	Vydané dluhopisy	0	0
3.	Závazky z pronájmu	0	0
4.	Přijaté dlouhodobé zálohy	0	0
5.	Dlouhodobé směnky k úhradě	0	0
6.	Dohadné účty pasivní	0	0
7.	Ostatní dlouhodobé závazky	0	0
B. III.	**Krátkodobé závazky celkem (součet B.III.1. až B.III.23.)**	454	505
1.	Dodavatelé	204	148
2.	Směnky k úhradě	0	0
3.	Přijaté zálohy	0	0
4.	Ostatní závazky	0	0
5.	Zaměstnanci	93	160
6.	Ostatní závazky vůči zaměstnancům	0	0
7.	Závazky k institucím sociálního zabezpečení a veřejného zdravotního pojištění	29	62
8.	Daň z příjmů	0	0
9.	Ostatní přímé daně	0	0
10.	Daň z přidané hodnoty	0	0
11.	Ostatní daně a poplatky	0	0
12.	Závazky ze vztahu k státnímu rozpočtu	0	0
13.	Závazky ze vztahu k rozpočtu orgánů územních samosprávních celků	0	0
14.	Závazky z upsaných nesplacených cenných papírů a podílů	0	0

IČ: 29397596

Označení a	PASIVA b	Stav k prvnímu dni účetního období 3	Stav k poslednímu dni účetního období 4
15.	Závazky ke společníkům sdruženým ve společnosti	0	0
16.	Závazky z pevných termínovaných operací a opcí	0	0
17.	Jiné závazky	128	135
18.	Krátkodobé úvěry	0	0
19.	Eskontní úvěry	0	0
20.	Vydané krátkodobé dluhopisy	0	0
21.	Vlastní dluhopisy	0	0
22.	Dohadné účty pasivní	0	0
23.	Ostatní krátkodobé finanční výpomoci	0	0
B. IV.	**Jiná pasiva celkem (součet B.IV.1. až B.IV.3.)**	0	0
1.	Výdaje příštích období	0	0
2.	Výnosy příštích období	0	0
	PASIVA CELKEM (A. + B.)	436	535

Sestaveno dne: 30.6.2017	Podpisový záznam statutárního orgánu účetní jednotky nebo podpisový záznam fyzické osoby, která je účetní jednotkou
Právní forma účetní jednotky Obecně prospěšná společnost	Osoba odpovědná za účetnictví (jméno a podpis) Bc. Roman Posolda
Předmět podnikání	Osoba odpovědná za účetní závěrku (jméno a podpis) Bc. Roman Posolda tel.: linka:

Vytvořeno v programu FORM studio - www.kastnersw.cz

VÝKAZ ZISKU A ZTRÁTY pro nevýdělečné organizace

v plném rozsahu

ke dni 31.12.2016

(v celých tisících Kč)

IČO
2 9 3 9 7 5 9 6

Název a sídlo účetní jednotky

KOLA PRO AFRIKU obecně prospěšná společnost

28. října 437
Ostrava 9
70900

Označení a	NÁKLADY b	Činnost hlavní 1	hospodářská 2	celkem 3
A.I.	**Spotřebované nákupy a nakupované služby (součet A.I.1. až A.I.6.)**	1 012	0	1 012
1.	Spotřeba materiálu, energie a ostatních neskladovaných dodávek	193	0	193
2.	Prodané zboží	0	0	0
3.	Opravy a udržování	0	0	0
4.	Náklady na cestovné	411	0	411
5.	Náklady na reprezentaci	6	0	6
6.	Ostatní služby	402	0	402
A.II.	**Změny stavu zásob vlastní činnosti a aktivace (součet A.II.7. až A.II.9.)**	0	0	0
7.	Změna stavu zásob vlastní činnosti	0	0	0
8.	Aktivace materiálu, zboží a vnitroorganizačních služeb	0	0	0
9.	Aktivace dlouhodobého majetku	0	0	0
A.III.	**Osobní náklady (součet A.III.10. až A.III.14.)**	1 836	199	2 035
10.	Mzdové náklady	1 384	199	1 583
11.	Zákonné sociální pojištění	438	0	438
12.	Ostatní sociální pojištění	0	0	0
13.	Zákonné sociální náklady	0	0	0
14.	Ostatní sociální náklady	14	0	14
A.IV.	**Daně a poplatky (A.IV.15.)**	9	0	9
15.	Daně a poplatky	9	0	9
A.V.	**Ostatní náklady (součet A.V.16. až A.V.22.)**	30	0	30
16.	Smluvní pokuty, úroky z prodlení, ostatní pokuty a penále	2	0	2
17.	Odpis nedobytné pohledávky	0	0	0
18.	Nákladové úroky	0	0	0
19.	Kursové ztráty	1	0	1
20.	Dary	0	0	0
21.	Manka a škody	0	0	0
22.	Jiné ostatní náklady	27	0	27

Vytvořeno v programu FORM studio - www.kastnersw.cz

Označení	NÁKLADY	Činnost		
a	b	hlavní 1	hospodářská 2	celkem 3
A.VI.	**Odpisy, prodaný majetek, tvorba a použití rezerv a opravných položek (součet A.VI.23. až A.I.27.)**	0	0	0
23.	Odpisy dlouhodobého majetku	0	0	0
24.	Prodaný dlouhodobý majetek	0	0	0
25.	Prodané cenné papíry a podíly	0	0	0
26.	Prodaný materiál	0	0	0
27.	Tvorba a použití rezerv a opravných položek	0		0
A.VII.	**Poskytnuté příspěvky (A.VII.28.)**	0	0	0
28.	Poskytnuté členské příspěvky a příspěvky zúčtované mezi organizačními složkami	0	0	0
A.VIII.	**Daň z příjmů (A.VIII.29.)**	0	16	16
29.	Daň z příjmů	0	16	16
	NÁKLADY CELKEM (A.I. + A.II. + A.III. + A.IV. + A.V. + A.VI. + A.VII. + A.VIII.)	2 887	215	3 102

Vytvořeno v programu FORM studio - www.kastnersw.cz

Označení	VÝNOSY	Činnost		
a	b	hlavní 1	hospodářská 2	celkem 3
B.I.	**Provozní dotace (B.I.1.)**	959	0	959
1.	Provozní dotace	959	0	959
B.II.	**Přijaté příspěvky (součet B.II.2. až B.II.4.)**	1 898	0	1 898
2.	Přijaté příspěvky zúčtované mezi organizačními složkami	0	0	0
3.	Přijaté příspěvky (dary)	1 898	0	1 898
4.	Přijaté členské příspěvky	0	0	0
B.III.	Tržby za vlastní výkony a za zboží	0	283	283
B.IV.	**Ostatní výnosy (součet B.VI.5. až B.VI.10.)**	13	0	13
5.	Smluvní pokuty, úroky z prodlení, ostatní pokuty a penále	0	0	0
6.	Platby za odepsané pohledávky	0	0	0
7.	Výnosové úroky	0	0	0
8.	Kursové zisky	0	0	0
9.	Zúčtování fondů	0	0	0
10.	Jiné ostatní výnosy	13	0	13
B.V.	**Tržby z prodeje majetku (součet B.V.11. až B.V.15.)**	0	0	0
11.	Tržby z prodeje dlouhodobého nehmotného a hmotného majetku	0	0	0
12.	Tržby z prodeje cenných papírů a podílů	0	0	0
13.	Tržby z prodeje materiálu	0	0	0
14.	Výnosy z krátkodobého finančního majetku	0	0	0
15.	Výnosy z dlouhodobého finančního majetku	0	0	0
	VÝNOSY CELKEM (B.I. + B.II. + B.III. + B.IV. + B.V.)	2 870	283	3 153
C.	Výsledek hospodaření před zdaněním	-17	84	67
D.	Výsledek hospodaření po zdanění	-17	68	51

Sestaveno dne: 30.6.2017	Podpisový záznam statutárního orgánu účetní jednotky nebo podpisový záznam fyzické osoby, která je účetní jednotkou
Právní forma účetní jednotky obecně prospěšná společnost	Osoba odpovědná za účetnictví (jméno a podpis)
Předmět podnikání	Osoba odpovědná za účetní závěrku (jméno a podpis) tel.: linka:

Vytvořeno v programu FORM studio - www.kastnersw.cz

Než začnete vyplňovat tiskopis, přečtěte si, prosím, pokyny.

Finančnímu úřadu pro / Specializovanému finančnímu úřadu

Moravskoslezský kraj

Územnímu pracovišti v, ve, pro

Ostrava III

01 Daňové identifikační číslo

CZ29397596

02 Identifikační číslo

29397596

Elektronicky podáno
Dne: 3.7.2017 12:45:04
Podací číslo: 545273131
Heslo: fcb036f6

otisk podacího razítka finančního úřadu

03 Daňové přiznání[1])

řádné | ~~dodatečné~~[6]) | ~~opravné~~

Důvody pro podání dodatečného daňového přiznání zjištěny dne

04 Kód rozlišení typu přiznání 1 A

Základní investiční fond podle § 17b zákona[1]) ~~ano~~ | ne

Zdaňovací období podle § 21a písm. a) zákona

Počet příloh II. oddílu 1

Počet zvláštních příloh[8]) 0

Počet samostatných příloh[9])

PŘIZNÁNÍ

k dani z příjmů právnických osob

podle zákona č. 586/1992 Sb., o daních z příjmů, ve znění pozdějších předpisů (dále jen „zákon“)

za zdaňovací období nebo za období, za které se podává daňové přiznání

od 01012016 **do** 31122016

I. ODDÍL – údaje o poplatníkovi

05 Název poplatníka

KOLA PRO AFRIKU , obecně prospěšná společnost

06 Sídlo[10])

a) ulice a číslo orientační, část obce a číslo popisné

28. října 437

b) obec

Ostrava 9

c) PSČ

70900

d) stát/kód státu

e) číslo telefonu

07 (neobsazeno)

08 Přiznání zpracoval a předložil daňový poradce[1]) ano | ~~ne~~

09 Plná moc daňového poradce k zastupování uložena u finančního úřadu dne[2])

10 Zákonná povinnost ověření účetní závěrky auditorem[1]) ~~ano~~ | ne

11 Účetní závěrka nebo přehledy o majetku a závazcích a o příjmech a výdajích, přiloženy[1]),[7]) ano | ~~ne~~ ano | ne [2])

12 Transakce uskutečněné se spojenými osobami[9]) Kód N

13 Hlavní (převažující) činnost

nezisková organizace

Kód klasifikace CZ-NACE[2])

. .

. .

(platný pro zdaňovací období započatá v roce 2016 a pro části zdaňovacích období započatých v roce 2017, za které lhůta pro podání daňového přiznání uplyne do 31. prosince 2017)

Vytvořeno v programu FORM studio - www.kastnersw.cz

II. ODDÍL – daň z příjmů právnických osob (dále jen „daň“)

Řádek	Název položky	Vyplní v celých Kč	
		poplatník	finanční úřad
10[8])	Výsledek hospodaření (zisk +, ztráta –)[3]) nebo rozdíl mezi příjmy a výdaji[3]) ke dni 31.12.2016	83 822	

20[8])	Částky neoprávněně zkracující příjmy (§ 23 odst. 3 písm. a) bod 1 zákona) a hodnota nepeněžních příjmů (§ 23 odst. 6 zákona), pokud nejsou zahrnuty ve výsledku hospodaření nebo v rozdílu mezi příjmy a výdaji na ř. 10		
30[8])	Částky, o které se podle § 23 odst. 3 písm. a) bodů 3 až 20 zákona zvyšuje výsledek hospodaření nebo rozdíl mezi příjmy a výdaji na ř. 10		
40	Výdaje (náklady) neuznávané za výdaje (náklady) vynaložené k dosažení, zajištění a udržení příjmů (§ 25 nebo 24 zákona), pokud jsou zahrnuty ve výsledku hospodaření nebo v rozdílu mezi příjmy a výdaji na ř. 10	0	
50	Rozdíl, o který odpisy hmotného a nehmotného majetku (§ 26 a § 32a zákona) uplatněné v účetnictví převyšují odpisy tohoto majetku stanovené podle § 26 až 33 zákona		
61[8])	Úprava základu daně podle § 23 odst. 8 zákona v případě zrušení poplatníka s likvidací		
62[8])			
70	Mezisoučet (ř. 20 + 30 + 40 + 50 + 61 + 62)	0	

100	Příjmy, které nejsou předmětem daně podle § 18 odst. 2 zákona, pokud jsou zahrnuty ve výsledku hospodaření nebo v rozdílu mezi příjmy a výdaji (ř. 10)		
101	Příjmy, jež u veřejně prospěšných poplatníků, nejsou předmětem daně podle § 18a odst. 1 zákona, pokud jsou zahrnuty ve výsledku hospodaření nebo v rozdílu mezi příjmy a výdaji (ř. 10)		
109[8])	Příjmy osvobozené od daně podle § 19b zákona, pokud jsou zahrnuty ve výsledku hospodaření nebo v rozdílu mezi příjmy a výdaji (ř. 10)		
110[8])	Příjmy osvobozené od daně podle § 19 zákona, pokud jsou zahrnuty ve výsledku hospodaření nebo v rozdílu mezi příjmy a výdaji (ř. 10)		
111[8])	Částky, o které se podle § 23 odst. 3 písm. b) zákona snižuje výsledek hospodaření nebo rozdíl mezi příjmy a výdaji (ř. 10)		
112[8])	Částky, o které lze podle § 23 odst. 3 písm. c) zákona snížit výsledek hospodaření nebo rozdíl mezi příjmy a výdaji (ř. 10)		
120	Příjmy nezahrnované do základu daně podle § 23 odst. 4 písm. a) zákona		
130	Příjmy nezahrnované do základu daně podle § 23 odst. 4 písm. b) zákona		
140[8])	Příjmy a částky podle § 23 odst. 4 zákona, s výjimkou příjmů podle § 23 odst. 4 písm. a) a b) zákona, nezahrnované do základu daně		
150	Rozdíl, o který odpisy hmotného a nehmotného majetku stanovené podle § 26 až 33 zákona převyšují odpisy tohoto majetku uplatněné v účetnictví	0	
160[8])	Souhrn jednotlivých rozdílů, o které částky výdajů (nákladů) vynaložených na dosažení, zajištění a udržení příjmů převyšují náklady uplatněné v účetnictví		
161[8])	Úprava základu daně podle § 23 odst. 8 zákona v případě zrušení poplatníka s likvidací		
162[8])			
170	Mezisoučet (ř. 100 + 101 + 109 + 110 + 111 + 112 + 120 + 130 + 140 + 150 + 160 + 161 + 162)	0	

Vytvořeno v programu FORM studio - www.kastnersw.cz

Identifikační číslo: 29397596

Daňové identifikační číslo: CZ29397596

A. Rozdělení výdajů (nákladů), které se neuznávají za výdaje (náklady) vynaložené na dosažení, zajištění a udržení příjmů, uvedených na řádku 40 podle účtových skupin účtové třídy – náklady

Řádek	Název účtové skupiny (včetně číselného označení)	Vyplní v celých Kč	
		poplatník	finanční úřad
1			
2			
3			
4			
5			
6			
7			
8			
9			
10			
11			
12			
13	Celkem	0	

B. Odpisy hmotného a nehmotného majetku

a) Daňové odpisy hmotného a nehmotného majetku uplatněné jako výdaj (náklad) na dosažení, zajištění a udržení zdanitelných příjmů podle § 24 odst. 2 písm. a) zákona

Řádek	Název položky	Vyplní v celých Kč	
		poplatník	finanční úřad
1	Odpisy hmotného a nehmotného majetku zařazeného do odpisové skupiny 1		
2	(neobsazeno)	X	X
3	Odpisy hmotného a nehmotného majetku zařazeného do odpisové skupiny 2		
4	Odpisy hmotného a nehmotného majetku zařazeného do odpisové skupiny 3		
5	Odpisy hmotného majetku zařazeného do odpisové skupiny 4		
6	Odpisy hmotného majetku zařazeného do odpisové skupiny 5		
7	Odpisy hmotného majetku zařazeného do odpisové skupiny 6		
8	Odpisy hmotného majetku podle § 30 odst. 4 zákona, ve znění účinném do 31. prosince 2007		
9	Odpisy hmotného majetku podle § 30 odst. 4 až 6 a § 30b zákona		
10	Odpisy nehmotného majetku podle § 32a zákona, zaevidovaného do majetku poplatníka ve zdaňovacích obdobích započatých v roce 2004 a později		
11	Daňové odpisy hmotného a nehmotného majetku celkem	0	

b) Účetní odpisy hmotného a nehmotného majetku uplatněné jako výdaj (náklad) na dosažení, zajištění a udržení zdanitelných příjmů podle § 24 odst. 2 písm. v) zákona

12	Účetní odpisy, s výjimkou uvedenou v § 25 odst. 1 písm. zg) zákona, u hmotného majetku, který není vymezen pro účely zákona jako hmotný majetek, a nehmotného majetku, který se neodpisuje podle tohoto zákona, uplatněné podle § 24 odst. 2 písm. v) zákona jako výdaj (náklad) k dosažení, zajištění a udržení zdanitelných příjmů. Pro nehmotný majetek zaevidovaný do majetku poplatníka do 31. prosince 2000 se použije zákon ve znění platném do uvedeného data, a to až do doby jeho vyřazení z majetku poplatníka		

Vytvořeno v programu FORM studio - www.kastnersw.cz

C. Odpis pohledávek zahrnovaný do výdajů (nákladů) k dosažení, zajištění a udržení příjmů a zákonné rezervy a zákonné opravné položky vytvářené podle zákona č. 593/1992 Sb., o rezervách pro zjištění základu daně z příjmů, ve znění pozdějších předpisů (dále jen zákon o rezervách)

a) Odpis neuhrazených pohledávek zahrnovaný do daňových výdajů (nákladů) a zákonné opravné položky k pohledávkám, mimo bankovních opravných položek podle § 5 zákona o rezervách – vyplňují všichni poplatníci

Řádek	Název položky	Vyplní v celých Kč	
		poplatník	finanční úřad
1	(neobsazeno)	X	X
2	(neobsazeno)	X	X
3	Opravné položky k pohledávkám za dlužníky v insolvenčním řízení vytvořené podle § 8 zákona o rezervách v daném období, za které se podává daňové přiznání		
4	Stav zákonných opravných položek k pohledávkám za dlužníky v insolvenčním řízení (§ 8 zákona o rezervách) ke konci období, za které se podává daňové přiznání		
5	Stav nepromlčených pohledávek splatných po 31. prosinci 1994, k nimž lze tvořit zákonné opravné položky (§ 8a zákona o rezervách) ke konci období, za které se podává daňové přiznání		
6	Opravné položky k nepromlčeným pohledávkám vytvořené podle § 8a zákona o rezervách v daném období, za které se podává daňové přiznání		
7	Stav zákonných opravných položek k nepromlčeným pohledávkám splatným po 31. prosinci 1994 (§ 8a zákona o rezervách) ke konci období, za které se podává daňové přiznání		
8	Opravné položky k pohledávkám z titulu ručení za celní dluh vytvořené podle § 8b zákona o rezervách v daném období, za které se podává daňové přiznání		
9	Stav zákonných opravných položek k pohledávkám z titulu ručení za celní dluh (§ 8b zákona o rezervách) ke konci období, za které se podává daňové přiznání		
10	Opravné položky k nepromlčeným pohledávkám, vytvořené podle § 8c zákona o rezervách v daném období, za které se podává daňové přiznání		
11	Stav zákonných opravných položek k nepromlčeným pohledávkám vytvořených podle § 8c zákona o rezervách ke konci období, za které se podává daňové přiznání		
12	Úhrn hodnot pohledávek nebo pořizovacích cen pohledávek nabytých postoupením, uplatněných v daném zdaňovacím období, za které se podává daňové přiznání jako výdaj (náklad) na dosažení, zajištění a udržení příjmů podle § 24 odst. 2 písm. y) zákona		

b) Bankovní rezervy a opravné položky podle § 5 zákona o rezervách – vyplňují pouze banky

13	Průměrný stav rozvahové hodnoty nepromlčených pohledávek z úvěrů podle § 5 odst. 2 písm. a) zákona o rezervách		
14[8])	Opravné položky k nepromlčeným pohledávkám z úvěrů, vytvořené podle § 5 odst. 2 písm. a) zákona o rezervách za dané zdaňovací období		
15	Stav zákonných opravných položek k nepromlčeným pohledávkám z úvěrů (§ 5 odst. 2 písm. a) zákona o rezervách) ke konci zdaňovacího období		
16	Průměrný stav poskytnutých bankovních záruk za úvěry podle § 5 odst. 2 písm. b) zákona o rezervách		
17[8])	Rezervy na poskytnuté bankovní záruky za úvěry, vytvořené podle § 5 odst. 2 písm. b) zákona o rezervách za dané zdaňovací období		
18	Stav zákonných rezerv na poskytnuté bankovní záruky za úvěry (§ 5 odst. 2 písm. b) zákona o rezervách) ke konci zdaňovacího období		

c) Opravné položky podle § 5a zákona o rezervách – vyplňují pouze spořitelní a úvěrní družstva a ostatní finanční instituce

19	Průměrný stav rozvahové hodnoty nepromlčených pohledávek z úvěrů poskytnutých fyzickým osobám na základě smlouvy o úvěru, bez příslušenství, v ocenění nesníženém o opravné položky již vytvořené (§ 5a odst. 3 zákona o rezervách)		
20	Výše základního kapitálu k poslednímu dni zdaňovacího období (§ 5a odst. 4 zákona o rezervách)		
21[8])	Opravné položky k nepromlčeným pohledávkám z úvěrů poskytnutých fyzickým osobám na základě smlouvy o úvěru, vytvořené podle § 5a odst. 4 zákona o rezervách za dané zdaňovací období		
22	Stav zákonných opravných položek k nepromlčeným pohledávkám z úvěrů poskytnutých fyzickým osobám na základě smlouvy o úvěru (§ 5a odst. 4 zákona o rezervách) ke konci zdaňovacího období		

d) Rezervy v pojišťovnictví – vyplňují pouze pojišťovny

23	Rezervy v pojišťovnictví vytvořené podle § 6 zákona o rezervách v daném období, za které se podává daňové přiznání		
24	Stav rezerv v pojišťovnictví (§ 6 zákona o rezervách) ke konci období, za které se podává daňové přiznání		

Vytvořeno v programu FORM studio - www.kastnersw.cz

e) Rezerva na opravy hmotného majetku – vyplňují všichni poplatníci

25	Rezerva na opravy hmotného majetku vytvořená podle § 7 zákona o rezervách v daném zdaňovacím období		
26	Stav rezerv na opravy hmotného majetku (§ 7 zákona o rezervách) ke konci zdaňovacího období		

f) Ostatní zákonné rezervy – vyplňují pouze poplatníci oprávnění k jejich tvorbě a použití

27	Rezerva na pěstební činnost vytvořená podle § 9 zákona o rezervách v daném období, za které se podává daňové přiznání		
28	Stav rezervy na pěstební činnost (§ 9 zákona o rezervách) ke konci období, za které se podává daňové přiznání		
29[8])	Ostatní rezervy vytvořené podle § 10 zákona o rezervách v daném zdaňovacím období		

g) Rezerva na nakládání s elektroodpadem ze solárních panelů – vyplňují pouze poplatníci oprávněni k její tvorbě a použití

30	Rezerva na nakládání s elektroodpadem ze solárních panelů vytvořená podle § 11a až 11c zákona o rezervách v daném období, za které se podává daňové přiznání		
31	Stav rezervy na nakládání s elektroodpadem ze solárních panelů (§ 11a až 11c zákona o rezervách) ke konci období, za které se podává daňové přiznání		

D. (neobsazeno)

E. Odečet daňové ztráty od základu daně podle § 34 odst. 1 až 3 zákona[5]) nebo snížení základu daně podílového fondu o záporný rozdíl mezi jeho příjmy a výdaji podle § 20 odst. 3 zákona, ve znění platném do 14. července 2011 (vyplní se v celých Kč)

Řádek	Zdaňovací období nebo období, za které se podává daňové přiznání, v němž daňová ztráta vznikla od – do	Celková výše daňové ztráty vyměřené nebo přiznávané za období uvedené ve sl. 1	Část daňové ztráty ze sl. 2		
			odečtená v předcházejících zdaňovacích obdobích	odečtená v daném zdaňovacím období	kterou lze odečíst v následujících zdaňovacích obdobích
0	1	2	3	4	5
1					
2					
3					
4					
5					
6					
7					
8					
9	Celkem				

F. Odpočty podle § 34 odst. 4 zákona

a) (neobsazeno)

b) Uplatňování odpočtu na podporu výzkumu a vývoje od základu daně podle § 34 odst. 4 a § 34a až § 34e zákona (vyplní se v celých Kč)

Řádek	Zdaňovací období nebo období, za které je podáváno daňové přiznání, v němž vznikl nárok na odpočet podle § 34 odst. 4 a § 34a až § 34e zákona od – do	Celková výše nároku na odpočet na podporu výzkumu a vývoje vzniklá v období uvedeném ve sl. 1	Část nároku na odpočet ze sl. 2		
			odečtená v předcházejících obdobích	odečtená v daném období	kterou lze odečíst v následujících obdobích
0	1	2	3	4	5
1					
2					
3					
4					
5	Celkem				

c) Uplatňování odpočtu na podporu odborného vzdělávání od základu daně podle § 34 odst. 4 a § 34f až § 34h zákona (vyplní se v celých Kč)

Řádek	Zdaňovací období nebo období, za které je podáváno daňové přiznání, v němž vznikl nárok na odpočet podle § 34 odst. 4 a § 34f až § 34h zákona od – do	Celková výše nároku na odpočet na podporu odborného vzdělávání vzniklá v období uvedeném ve sl. 1	Část nároku na odpočet ze sl. 2		
			odečtená v předcházejících obdobích	odečtená v daném období	kterou lze odečíst v následujících obdobích
0	1	2	3	4	5
1					
2					
3					
4					
5	Celkem				

Vytvořeno v programu FORM studio - www.kastnersw.cz

G. Celková hodnota bezúplatných plnění, kterou lze podle § 20 odst. 8 zákona uplatnit jako odečet od základu daně sníženého podle § 34 zákona[5])

Řádek	Název položky	Vyplní v celých Kč	
		poplatník	finanční úřad
1	Celková hodnota bezúplatných plnění poskytnutých na účely vymezené v § 20 odst. 8 zákona pro odečet ze základu daně sníženého podle § 34 zákona, vč. částky ze ř. 2		
2	Ze ř. 1 hodnota bezúplatných plnění ve výši uplatněných slev na dílčím odvodu z loterií a jiných podobných her		

H. Rozčlenění celkového nároku na slevy na dani (§ 35 odst. 1 a § 35a nebo § 35b zákona), který lze uplatnit na ř. 300[5])

Řádek	Název položky	Vyplní v celých Kč	
		poplatník	finanční úřad
1	Sleva podle § 35 odst. 1 písm. a) zákona		
2	Sleva podle § 35 odst. 1 písm. b) zákona		
3	(neobsazeno)	X	X
4	Úhrn slev podle § 35 odst. 1 zákona (ř. 1 + 2)		
5[9])	Sleva podle § 35a[1]) nebo 35b[1]) zákona		

I. Zápočet daně zaplacené v zahraničí[5]) **Počet samostatných příloh**

Řádek	Název položky	Vyplní v celých Kč	
		poplatník	finanční úřad
1[8])	Úhrn daní zaplacených v zahraničí, o které lze snížit daňovou povinnost metodou úplného zápočtu		
2[9])	Úhrn daní zaplacených v zahraničí, u nichž lze uplatnit metodu prostého zápočtu (úhrn částek z ř. 3 samostatných příloh k tabulce I)		
3[9])	Úhrn částek daní zaplacených v zahraničí, o které lze snížit daňovou povinnost metodou prostého zápočtu (úhrn částek z ř. 7 samostatných příloh k tabulce I)		
4	Výše daní zaplacených v zahraničí, kterou **lze započíst** metodou úplného a prostého zápočtu (součet částek z ř. 1 a 3)		
5	Výše daní zaplacených v zahraničí, kterou **nelze započíst** (kladný rozdíl mezi částkami na ř. 2 a 3, zvýšený o kladný rozdíl mezi částkami na ř. 4 a na ř. 320 II. oddílu)		

J. Rozdělení některých položek v případě komanditní společnosti[4]) (vyplní se v celých Kč)

Řádek	Název položky a číslo řádku II. oddílu, případně číslo řádku vyznačené tabulky přílohy č. 1 II. oddílu, s nimiž souvisí částka ze sloupce 2 nebo 3 této tabulky	Částka připadající na komplementáře	Částka připadající na komanditisty	Částka za komanditní společnost jako celek (sl. 2 + 3)
0	1	2	3	4
1	Základ daně nebo daňová ztráta z ř. 200 (ř. 201)			
2	Úhrn vyňatých příjmů (základů daně a daňových ztrát) podléhajících zdanění v zahraničí (ř. 210)			
3	Nárok na odečet podle § 34 odst. 4 a § 34f až § 34h zákona (příslušný řádek sl. 2 tabulky F/c)			
4	Nárok na odečet podle § 34 odst. 4 a § 34a až § 34e zákona (příslušný řádek sl. 2 tabulky F/b)			
5	Hodnota bezúplatných plnění poskytnutých na účely vymezené v § 20 odst. 8 zákona (ř. 1 tabulky G)			
6	Ze ř. 5 hodnota bezúplatných plnění ve výši uplatněných slev na dílčím odvodu z loterií a jiných podobných her			
7	Celkový nárok na slevy na dani podle § 35 odst. 1 zákona (ř. 4 tabulky H)			
8	(neobsazeno)	X	X	X
9	Úhrn daně zaplacené v zahraničí, kterou lze započíst metodou úplného a prostého zápočtu (ř. 4 tabulky I)			

K. Vybrané ukazatele hospodaření

Řádek	Název položky	Měrná jednotka	Vyplní	
			poplatník	finanční úřad
1	Roční úhrn čistého obratu	Kč	282 821	
2	Průměrný přepočtený počet zaměstnanců, zaokrouhlený na celé číslo	osoby	10	

Vytvořeno v programu FORM studio - www.kastnersw.cz

Řádek		Vyplní v celých Kč	
		poplatník	finanční úřad
200	Základ daně před úpravou o část základu daně (daňové ztráty) připadající na komplementáře a o příjmy podléhající zdanění v zahraničí, u nichž je uplatňováno vynětí, a před snížením o položky podle § 34 a § 20 odst. 7 nebo odst. 8 zákona, nebo daňová ztráta před úpravou o část základu daně (daňové ztráty) připadající na komplementáře a o příjmy podléhající zdanění v zahraničí, u nichž je uplatňováno vynětí (ř. 10 + 70 – 170)[3])	83 822	
201	Část základu daně nebo daňové ztráty připadající na komplementáře[3]),[4])		
210[8])	Úhrn vyňatých příjmů (základů daně a daňových ztrát) podléhajících zdanění v zahraničí[3])[5])		
220	Základ daně po úpravě o část základu daně (daňové ztráty) připadající na komplementáře a o příjmy podléhající zdanění v zahraničí, u nichž je uplatňováno vynětí, před snížením o položky podle § 34 a § 20 odst. 7 nebo odst. 8 zákona[5]) nebo daňová ztráta po úpravě o část základu daně (daňové ztráty) připadající na komplementáře a o příjmy podléhající zdanění v zahraničí, u nichž je uplatňováno vynětí (ř. 200 – 201 – 210)[3])	83 822	

Řádek		Vyplní v celých Kč	
		poplatník	finanční úřad
230	Odečet daňové ztráty podle § 34 odst. 1 zákona[5])	0	
240[8])	Odečet dosud neuplatněného nároku, vzniklého v předchozích zdaňovacích obdobích podle § 34 odst. 3 až 10 a 12 zákona, ve znění platném do 31. prosince 2004		
241			
242	Odečet nároku na odpočet na podporu výzkumu a vývoje podle § 34 odst. 4 a § 34a až § 34e zákona, včetně odečtu dosud neuplatněných výdajů (nákladů) při realizaci projektů výzkumu a vývoje ve znění zákona platném do 31. 12. 2013		
243	Odečet nároku na odpočet na podporu odborného vzdělávání podle § 34 odst. 4 a § 34f až § 34h zákona		
250	Základ daně po úpravě o část základu daně (daňové ztráty) připadající na komplementáře a o příjmy podléhající zdanění v zahraničí, u nichž je uplatňováno vynětí, snížený o položky podle § 34, před snížením o položky podle § 20 odst. 7 nebo odst. 8 zákona[5]) (ř. 220 – 230 – 240 – 241 – 242 – 243)	83 822	
251	Částka podle § 20 odst. 7 zákona, o níž mohou veřejně prospěšní poplatníci (§ 17a zákona) dále snížit základ daně uvedený na ř. 250		
260	Odečet bezúplatných plnění podle § 20 odst. 8 zákona (nejvýše 10 % z částky na ř. 250)[5])		
270	Základ daně po úpravě o část základu daně (daňové ztráty) připadající na komplementáře a o příjmy podléhající zdanění v zahraničí, u nichž je uplatňováno vynětí, snížený o položky podle § 34 a částky podle § 20 odst. 7 nebo 8 zákona, zaokrouhlený na celé tisícikoruny dolů[5]) (ř. 250 – 251 – 260)	83 000	
280	Sazba daně (v %) podle § 21 odst. 1 nebo odst. 2 anebo odst. 3 zákona, ve spojení s § 21 odst. 6 zákona	19	
290	Daň $\frac{\text{ř. 270 x ř. 280}}{100}$	15 770	
300	Slevy na dani podle § 35 odst. 1 a § 35a nebo § 35b zákona (nejvýše do částky na ř. 290)[5])		
301			
310	Daň upravená o položky uvedené na ř. 300 a 301 (ř. 290 – 300 ± 301)[5])	15 770	
320	Zápočet daně zaplacené v zahraničí na daň uvedenou na ř. 310[5]) (nejvýše do částky uvedené na ř. 310)		
330	Daň po zápočtu na ř. 320 (ř. 310 – 320), zaokrouhlená na celé Kč nahoru[5])	15 770	
331[8])	Samostatný základ daně podle § 20b zákona, zaokrouhlený na celé tisícikoruny dolů[5])		
332	Sazba daně (v %) podle § 21 odst. 4 zákona, ve spojení s § 21 odst. 6 zákona		
333	Daň ze samostatného základu daně zaokrouhlená na celé Kč nahoru $\frac{\text{ř. 331 x ř. 332}}{100}$,	0	
334	Zápočet daně zaplacené v zahraničí na daň ze samostatného základu daně (nejvýše do částky uvedené na ř. 333)		
335	Daň ze samostatného základu daně po zápočtu (ř. 333 – 334), zaokrouhlená na celé Kč nahoru	0	
340	Celková daň (ř. 330 + 335)	15 770	
360	Poslední známá daň pro účely stanovení výše a periodicity záloh podle § 38a odst. 1 zákona (ř. 340 – 335 = ř. 330)	15 770	

Vytvořeno v programu FORM studio - www.kastnersw.cz

III. ODDÍL – (neobsazeno)

Řádek	Název položky	Vyplní v celých Kč	
		poplatník	finanční úřad
1	(neobsazeno)	X	X
2	(neobsazeno)	X	X
3	(neobsazeno)	X	X

IV. ODDÍL – dodatečné daňové přiznání

Řádek	Název položky	Vyplní v celých Kč	
		poplatník	finanční úřad
1	Poslední známá daň		
2	Nově zjištěná daň (ř. 340 II. oddílu)		
3	Zvýšení (+), snížení (–) daně (ř. 2 – ř. 1)		
4	Poslední známá daňová ztráta		
5	Nově zjištěná daňová ztráta (ř. 220 II. oddílu)		
6	Zvýšení (+), snížení (–) daňové ztráty (ř. 5 – ř. 4)		

V. ODDÍL – placení daně

Řádek	Název položky	Vyplní v celých Kč	
		poplatník	finanční úřad
1	Na zálohách (§ 38a zákona) zaplaceno	16 790	
2[8])	Na zajištění daně sraženo plátcem (§ 38e zákona)		
3[8])	Uplatňovaný zápočet daně vybrané srážkou (§ 36 odst. 8 zákona)		
4	Nedoplatek (–) (ř. 1 + ř. 2 + ř. 3 – ř. 340 II. oddílu) < 0 Přeplatek (+) (ř. 1 + ř. 2 + ř. 3 – ř. 340 II. oddílu) > 0	1 020	

PROHLAŠUJI, ŽE VŠECHNY MNOU UVEDENÉ ÚDAJE V TOMTO PŘIZNÁNÍ JSOU PRAVDIVÉ A ÚPLNÉ A STVRZUJI JE SVÝM PODPISEM

Údaje o podepisující osobě: Kód podepisující osoby: 4 b

Jméno(-a) a příjmení / Název právnické osoby

Soňa Adamcová

Datum narození / Evidenční číslo osvědčení daňového poradce / IČ právnické osoby

7.1.1974

Fyzická osoba oprávněná k podpisu (je-li daňový subjekt či zástupce právnickou osobou), **s uvedením vztahu k právnické osobě** (např. jednatel, pověřený pracovník apod.)

Jméno(-a) a příjmení / Vztah k právnické osobě

Osoba oprávněná k podpisu

Datum: 30062017

Otisk razítka

Vlastnoruční podpis osoby oprávněné k podpisu

Vysvětlivky:

1) Nehodící se škrtněte
2) Vyplní finanční úřad
3) V případě vykázání ztráty nebo daňové ztráty se uvede částka se znaménkem minus (–)
4) Vyplní pouze poplatník, který je komanditní společností
5) Pokud poplatníkem daně je komanditní společnost, uvede pouze částky připadající na komanditisty
6) Při podání dodatečného daňového přiznání podle § 141 odst. 2 nebo 4 zákona č. 280/2009 Sb., daňový řád, ve znění pozdějších předpisů anebo podle § 38u zákona, budou na zvláštní příloze uvedeny důvody pro jeho podání. Při elektronickém podání těchto dodatečných daňových přiznání je součástí programového vybavení aplikace textové pole pro vyplnění zvláštní přílohy.
7) Účetní závěrka nebo přehled o majetku a závazcích a přehled o příjmech a výdajích, jako příloha vyznačená pod položkou 11 v I. oddílu, je součástí daňového přiznání (§ 72 odst. 2 zákona č. 280/2009 Sb., daňový řád, ve znění pozdějších předpisů). Pro účely elektronického podání daňového přiznání se **Účetní závěrkou** rozumí elektronické přílohy **Vybrané údaje z Rozvahy** a **Vybrané údaje z Výkazu zisku a ztráty**, popřípadě **Vybrané údaje z Přehledu o změnách vlastního kapitálu,** které jsou součástí programového vybavení aplikace, a **Opis Přílohy účetní závěrky**, vkládaný s použitím E-přílohy jako samostatný soubor typu .doc, .docx, .txt, .xls, .xlsx, .rtf, .pdf nebo .jpg.
Přehledy o majetku a závazcích a příjmech a výdajích a **Účetní závěrky**, pro které nejsou v programovém vybavení aplikace Elektronické podání pro finanční správu k dispozici elektronické přílohy se závazně stanoveným uspořádáním údajů, lze účinně elektronicky podat prostřednictvím E-příloh, umožňujících vložení souboru typu .doc, .txt, .xls, .rtf, .pdf nebo .jpg.
8) Bude-li vyplněn některý z takto označených řádků, je nutné ve smyslu dílčích pokynů pro jejich vyplnění rozvést na zvláštní příloze věcnou náplň částky vykázané na příslušném řádku, popřípadě její propočet. Při elektronickém podání daňového přiznání jsou textová pole pro vyplnění zvláštních příloh součástí programového vybavení aplikace.
9) Výpočet vykázané částky nebo uvedení dalších údajů k takto označenému řádku se provede na samostatné příloze. Tiskopisy samostatných příloh vydává Ministerstvo financí. Pro účely elektronického podání daňového přiznání jsou elektronické verze těchto tiskopisů součástí programového vybavení aplikace Elektronická podání pro finanční správu.
10) § 17 odst. 3 zákona.

Vytvořeno v programu FORM studio - www.kastnersw.cz